



# 十二年國民基本教育- 111年彰化區適性入學宣導



彰化縣十二年國教宣導團

講師：劉智賢

時間：111年 3月 4日

- 5 願景
- 5 五大理念
- 6 六大目標
- 7 七大面向
- 9 二十九個方案

# 2030未來產經發展趨勢

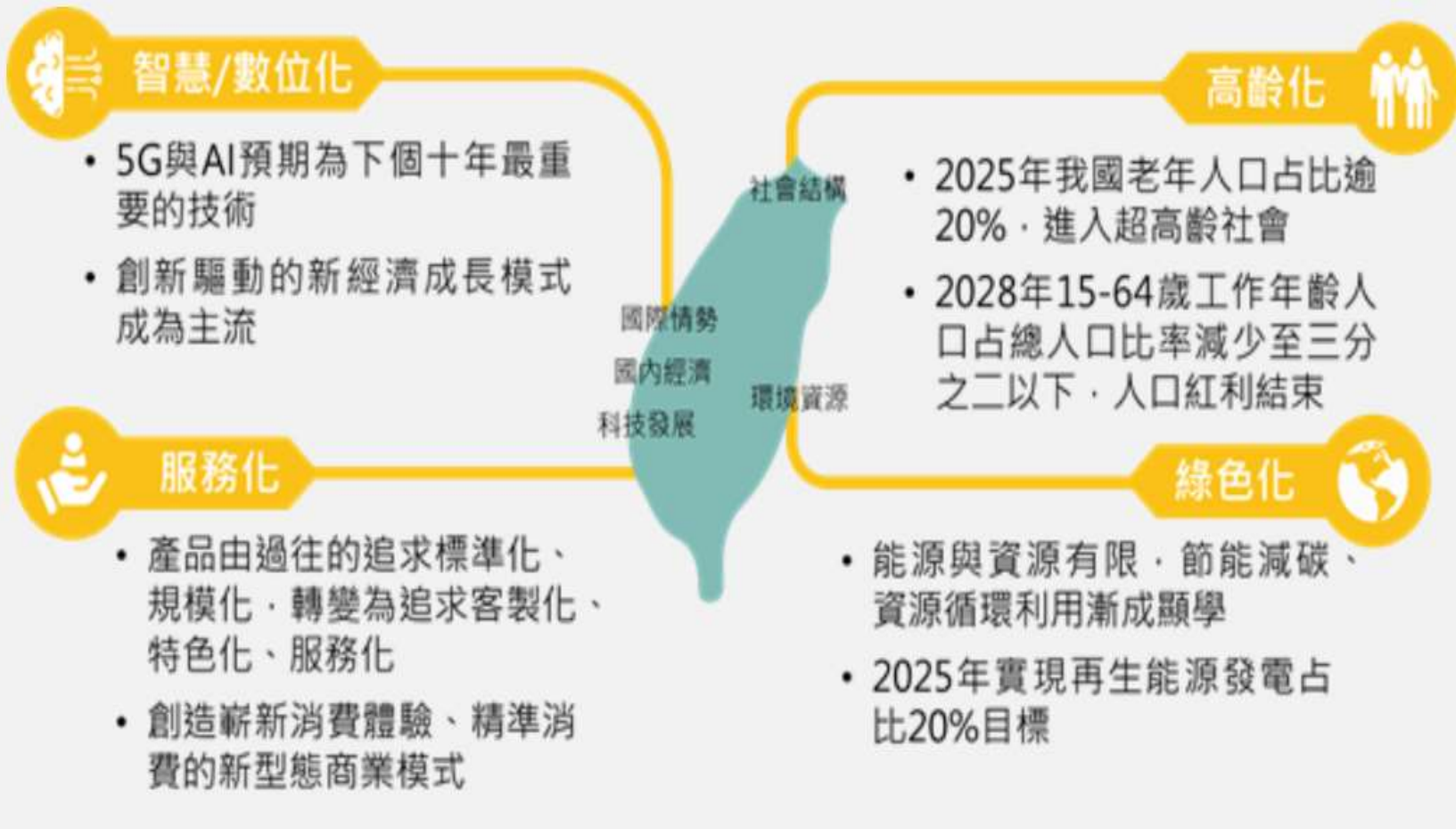

(引自國家發展委員會產業人力供需資訊網-2030年整體人力需求推估) <sup>2</sup>



# 簡報大綱

十二年國教理念及教育會考說明

彰化區適性入學管道介紹與說明

高中、高職及五專群科介紹與說明

志願選填統計與輔導策略



# 十二年國教入學方式

以『考試』為主的入學



12年國教著重適性入學，  
引導教學活化與強化生涯輔導

# 溫馨小提醒

## 考招分離

3 三大願景

5 五大理念

6 六大目標

7 七大面向

29 二十九年



# 溫馨小提醒

## 升學四步驟

報名

放榜

報到

放棄



3 三大願景  
5 五大理念  
6 六大目標  
7 七大面向

29



# 簡報大綱

十二年國教理念及教育會考說明

彰化區適性入學管道介紹與說明

高中、高職及五專群科介紹與說明

志願選填統計與輔導策略



5 五大理念  
6 六大目標  
7 七大面向  
29 二十九個方案



# 十二年國教入學方案說明

- 3 三大願景
- 5 五大理念
- 6 六大目標
- 7 七大面向
- 29 二十九個方案



# 彰化區高中職適性入學管道

## 免試入學

完全免試

技優甄審

校內直升

優先免試

免試入學

## 特色招生

考試分發入學

(本區無辦理)

甄選入學

高職職業類科

藝才班

體育班

科學班

## 其他方式

實用技能學程

建教合作班

運動績優生獨招

身障適性輔導安置

其他獨招

# 111年免試入學注意事項

- 一、務必注意各管道放榜、報到及放棄錄取等重要日程。
- 二、各管道錄取報到後，如未於期限內放棄錄取資格者將不得報名其他入學管道。
- 三、請依錄取學校規定於期限內繳交畢業證書等相關資料。
- 四、選校前請參考各校特色課程與選修科目如何安排，以符應個人性向與興趣。

# 111年彰化區入學-變革事項

## ● 試辦學習區完全免試入學

- 本縣文興高中、達德商工及大慶商工試辦學習區完全免試入學管道。

- 報名日期：

5月12日至5月13日

- 報名資格：

- 彰化縣國中應屆畢業生均可報名。
- 學生限選擇一校一科報名。

3 三大願景  
5 五大理念  
6 六大目標  
7 七大面向  
29 二十九個方案



# 111年試辦學習區完全免試入學

## 實施

- 超額比序依彰化區高中高職免試入學超額比序項目規定辦理(不採計志願序及國中教育會考積分)。

## 名額

- 私立學校：文興95、達德153、大慶70

## 時程

- 5月12日-5月13日報名
- 5月19日放榜(國中教育會考5月21-22日舉行)
- 6月16日報到



名額僅供參考，以當年簡章為主(不含外加名額)

# 111年技優甄審入學

## 特色

- 只看技藝教育課程成績或技藝技能競賽或科展成績。
- 單一選科、志願多校。(※需對應專業群科)
- 國立學校每班內含二名，私立學校每班外加二名。

## 採計積分

|   |  |
|---|--|
| 1 | 國際技能競賽(含科技展覽)                                  |
| 2 | 全國性技藝技能競賽                                      |
| 3 | 全國中小學科學展覽會、臺灣國際科學展覽會                           |
| 4 | 其他國際性特殊技藝技能競賽                                  |
| 5 | 各縣(市)政府主辦報經本部備查之技藝技能比賽及科學展覽(不包括成果展)優勝者         |
| 6 | 參加全國技能競賽分區技能競賽青少年組競賽                           |
| 7 | 領有技術士證   |
| 8 | 技藝教育課程成績優良，技藝教育課程職群成績達該班PR值七十以上者(得擇優一職群成績採計得分) |

報名

- 5月26日至5月27日

分發

- 依照積分高低及志願序分發學校

放榜

- 6月15日

報到

- 6月16日

# 111年優先免試入學

## 實施

- 超額比序依彰化區高級中等學校優先免試入學超額比序項目規定辦理。
- 只可報名一所學校。(一校多科)
- 招生對象: 111年 2月 1日前就讀本區國中  
且未申請變更就學區

## 名額

- 1. 高中：該校核定免試入學總名額之 30% 以內。
- 2. 高職：該校核定免試入學總名額之 30% 以內，  
並以各類科都有名額為原則。  
(彰中、彰女名額採訂定分配名額數至各國中方式)

## 時程

- 5月31日至6月7日下午3時止線上志願選填。  
國中列印報名表後學生及家長簽名確認交回。
- 6月8日報名 (國中教育會考成績6月10日公布)
- 6月15日放榜、6月16日報到

# 111年優先免試入學-超額比序積分對照表

| 比序   | 項目        | 積分計算   |    |     |     |     |     |     |     |     |     |     |     |     |     |      |      | 上限  |      |
|------|-----------|--|----|-----|-----|-----|-----|-----|-----|-----|-----|-----|-----|-----|-----|------|------|-----|------|
| 志願序  | 只填一校      | 僅能選填一所學校 (同校各科志願積分皆相同)   |    |     |     |     |     |     |     |     |     |     |     |     |     |      |      | 55分 |      |
| 身分別  | 經濟弱勢      | 低收入戶2分；中低收入戶1分   |    |     |     |     |     |     |     |     |     |     |     |     |     |      |      | 2分  |      |
|      | 就近入學      | 彰化免試就學區及共同就學區7分  |    |     |     |     |     |     |     |     |     |     |     |     |     |      |      | 7分  |      |
| 品德服務 | 服務學習      | 幹部1學期2分；服務學習1小時0.1分  |    |     |     |     |     |     |     |     |     |     |     |     |     | 上限8分 |      | 20分 |      |
|      | 獎勵紀錄      | 大功4.5分；小功1.5分；嘉獎0.5分 (功過相抵後)   |    |     |     |     |     |     |     |     |     |     |     |     |     | 上限6分 |      |     |      |
|      | 生活教育      | 完全或銷過後無懲處6分；無曠課紀錄者2分   |    |     |     |     |     |     |     |     |     |     |     |     |     | 上限8分 |      |     |      |
| 績優表現 | 均衡學習      | 健體.藝文.綜合領域及格<br>五學期6分；任四學期4分；任三學期2分  |    |     |     |     |     |     |     |     |     |     |     |     |     | 上限6分 |      | 16分 |      |
|      | 社團參與      | 參與學校社團績優每滿一學期1分  |    |     |     |     |     |     |     |     |     |     |     |     |     | 上限4分 |      |     |      |
|      | 競賽成績      | 國際6/5/4/3、全國5/4/3/2、縣級4/3/2/1  |    |     |     |     |     |     |     |     |     |     |     |     |     | 上限6分 |      |     |      |
|      | 體適能       | 每項銅牌以上2分；中等或待加強1分  |    |     |     |     |     |     |     |     |     |     |     |     |     | 上限6分 |      |     |      |
| 教育會考 | 國.英.數.自.社 | 各科精熟A++為9分；精熟A+為8分；精熟A為7分<br>各科基礎B++為6分；基礎B+為5分；基礎B為4分<br>各科待加強C得3分 (寫作測驗列為同分比序項目) |    |     |     |     |     |     |     |     |     |     |     |     |     |      |      | 45分 |      |
| 加權   | 原始分數      | 18   | 17 | 16  | 15  | 14  | 13  | 12  | 11  | 10  | 9   | 8   | 7   | 6   | 3   | 0    | 上限5分 | 5分  |      |
|      | 加權分數      | 5  | 5  | 4.8 | 4.5 | 4.2 | 3.9 | 3.6 | 3.3 | 3.0 | 2.7 | 2.4 | 2.1 | 1.8 | 0.9 | 0    |      |     |      |
| 總積分  |           |  |    |     |     |     |     |     |     |     |     |     |     |     |     |      |      | 15  | 150分 |

# 優先免試入學會考成績加權計算示範

某高中會考加權採計科目:英語、數學

A生會考原始成績:

英語A(7分)、數學B+(5分)

原始分數加總:12分(7+5=12)

|    |      |    |    |     |     |     |     |     |     |     |     |     |     |     |     |   |
|----|------|----|----|-----|-----|-----|-----|-----|-----|-----|-----|-----|-----|-----|-----|---|
| 加權 | 原始分數 | 18 | 17 | 16  | 15  | 14  | 13  | 12  | 11  | 10  | 9   | 8   | 7   | 6   | 3   | 0 |
|    | 加權分數 | 5  | 5  | 4.8 | 4.5 | 4.2 | 3.9 | 3.6 | 3.3 | 3.0 | 2.7 | 2.4 | 2.1 | 1.8 | 0.9 | 0 |

經查本區優先免試入學超額比序項目積分對照表，**加權分數為3.6分**



# 111年彰化區高中職優先免試入學名額

## 高中

|      |     |
|------|-----|
| 彰化高中 | 134 |
| 彰化女中 | 103 |
| 員林高中 | 168 |
| 溪湖高中 | 157 |
| 和美實驗 | 31  |
| 鹿港高中 | 115 |
| 彰藝普  | 30  |
| 和美高中 | 33  |
| 二林高中 | 15  |
| 田中高中 | 30  |
| 成功高中 | 15  |

## 高職

|      |     |
|------|-----|
| 彰師附工 | 107 |
| 彰化高商 | 189 |
| 員林家商 | 103 |
| 崇實高工 | 49  |
| 秀水高工 | 56  |
| 北斗家商 | 102 |
| 員林農工 | 124 |
| 永靖高工 | 100 |
| 二林工商 | 56  |

## 私立

|    |     |
|----|-----|
| 文興 | 30  |
| 達德 | 229 |
| 大慶 | 45  |
| 正德 | 40  |
| 精誠 | 15  |

私立359

國立 1594+縣立123  
共1717

總名額  
2076

名額僅供參考，以當年簡章為主(不含外加名額)

# 111年免試入學

## 實施

- 超額比序積分依彰化區免試入學辦法規定辦理。
- 招生對象：彰化區(含共同就學區)國中畢業生。
- 欲跨區就讀高中職者，需事先(5月2-6日)申請變更就學區。

## 報名

- 線上選填志願，不限學校科系。
- 報名人數未超過招生人數時，則全部錄取；報名人數超過招生人數時，則進行超額比序。
- 超額比序先比總積分，再配合學生選填之志願進行比序分發，若總積分相同則進行同分比序。
- 比序完仍超額時，則增額錄取。

## 時程

- 6月23日至6月27日中午12時止線上志願選填。
- 國中列印報名表後學生及家長簽名確認交回。

# 111年免試入學-變更就學區

## 條件

- 原就讀學區未設置適性群別或產業特殊類科。
- 因搬家遷徙至本區居住者。
- 跨區學生申請返回本區戶籍所在地就讀。
- 台商子女學校或海外返國就讀。
- 其他特殊原因。

## 申請

- **應屆畢業生**向所就讀之國中提出申請(上網填報)，各校彙整資料後發函至免試委員會辦理。
- **非應屆畢業生**(上網填報列印)直接向免試委員會提出申請。

## 時程

- 111年**5月2日至5月6日**申請
- 111年5月20日通知審查結果

# 111年免試入學-報名方式

個別積分序位查詢 111年6月23日下午1時

線上志願選填111年6月23日 下午1時起  
至6月27日 中午12時止

網址<https://chc.entry.edu.tw>

志願選填時間截止後，由國中端列印紙本報名確認表

由學生及家長簽名確認後依國中端規定時限繳回報名表、  
相關資料與費用

# 111年免試入學-彰化區超額比序積分對照表

| 比序   | 項目            | 積分計算   |      | 上限   |
|------|---------------|--|------|------|
| 志願序  | 不限志願          | 第1-20志願序均為45分; 第21志願序以後均為44分<br>(連續選填同校同職群者皆計為同一志願序; 日夜校視為同校)                          |      | 45分  |
| 身分別  | 經濟弱勢          | 低收入戶2分; 中低收入戶1分  |      | 2分   |
|      | 就近入學          | 彰化免試就學區及共同就學區7分  |      | 7分   |
| 品德服務 | 服務學習          | 幹部1學期2分; 服務學習1小時0.1分   | 上限8分 | 20分  |
|      | 獎勵紀錄          | 大功4.5分; 小功1.5分; 嘉獎0.5分 (功過相抵後)   | 上限6分 |      |
|      | 生活教育          | 完全或銷過後無懲處6分; 無曠課紀錄者2分  | 上限8分 |      |
| 績優表現 | 均衡學習          | 健體.藝文.綜合領域及格<br>五學期6分; 任四學期4分; 任三學期2分  | 上限6分 | 16分  |
|      | 社團參與          | 參與學校社團績優每滿一學期1分  | 上限4分 |      |
|      | 競賽成績          | 國際6/5/4/3、全國5/4/3/2、縣級4/3/2/1  | 上限6分 |      |
|      | 體適能           | 每項銅牌以上2分; 中等或待加強1分   | 上限6分 |      |
| 教育會考 | 國.英.數.<br>自.社 | 各科精熟A++為9分; 精熟A+為8分; 精熟A為7分<br>各科基礎B++為6分; 基礎B+為5分; 基礎B為4分<br>各科待加強C得3分 (寫作測驗列為同分比序項目) |      | 45分  |
| 總積分  |               |  |      | 135分 |

# 111年彰化區高中職免試入學名額

## 高中

|      |     |
|------|-----|
| 彰化高中 | 521 |
| 彰化女中 | 406 |
| 員林高中 | 392 |
| 溪湖高中 | 368 |
| 和美實驗 | 74  |
| 鹿港高中 | 256 |
| 彰藝普  | 105 |
| 和美高中 | 97  |
| 二林高中 | 80  |
| 田中高中 | 50  |
| 成功高中 | 80  |

## 高職

|      |     |
|------|-----|
| 彰化高商 | 413 |
| 彰師附工 | 418 |
| 員林家商 | 225 |
| 崇實高工 | 248 |
| 秀水高工 | 175 |
| 北斗家商 | 188 |
| 員林農工 | 272 |
| 永靖高工 | 230 |
| 二林工商 | 274 |

## 私立

|    |     |
|----|-----|
| 文興 | 110 |
| 達德 | 363 |
| 大慶 | 110 |
| 正德 | 95  |
| 精誠 | 220 |

私立888

國立 4460+縣立 412  
共4872

進修學校  
772

總名額6532

名額僅供參考，以當年簡章為主(不含外加名額)

# 111年免試入學-志願序計分方式說明

| 志願序  | 志願       | 群科     | 志願序積分 |
|------|----------|--------|-------|
| 1-1  | H校,普通科   |        | 45    |
| 2-1  | A校,機械科   | 機械群    | 45    |
| 2-2  | A校,鑄造科   | 機械群    | 45    |
| 2-3  | A校,機電科   | 機械群    | 45    |
| 2-4  | A校,機械木模科 | 機械群    | 45    |
| 3-1  | A校,建築科   | 土木與建築群 | 45    |
| 4-1  | B校,資訊科   | 電機與電子群 | 45    |
| 5-1  | C校,電機科   | 電機與電子群 | 45    |
| 6-1  | B校,園藝科   | 農業群    | 45    |
| 6-2  | B校,農場經營科 | 農業群    | 45    |
| 7-1  | B校,化工科   | 化工群    | 45    |
| :    | :        | :      | :     |
| 19-1 | D校,電子科   | 電機與電子群 | 45    |
| 20-1 | E校,汽車科   | 動力機械群  | 45    |
| 21-1 | E校,建築科   | 土木與建築群 | 44    |
| 22-1 | E校,機械科   | 機械群    | 44    |
| :    | :        | :      | :     |

1. 連續選填同校同職群者皆計為同一志願序積分。

2. 第1-20志願序積分均為45分，第21志願序以後均為44分。

3. 志願序至少選填40個以上(教育處規定)，避免高分落榜。

4. 同分比序第4項比志願序，例如：  
 $(1-1) > (2-1)$   
 $(2-1) > (2-2) > (2-3)$

# 111年免試入學-錄取方式說明

- ✦ 報名人數未超過招生人數時，則全部錄取
- ✦ 報名人數超過招生人數時，則進行超額比序
- ✦ 超額比序先比**總積分**，再配合學生選填之志願進行比序分發，若總積分相同則進行同分比序(順序如下)

|                       |                            |                       |                            |   |                       |                       |                       |                       |                       |                        |                   |                        |                             |                        |
|-----------------------|----------------------------|-----------------------|----------------------------|---|-----------------------|-----------------------|-----------------------|-----------------------|-----------------------|------------------------|-------------------|------------------------|-----------------------------|------------------------|
| 總<br>積<br>分<br>相<br>同 | 1<br>志<br>願<br>序<br>積<br>分 | 2<br>就<br>近<br>入<br>學 | 3<br>寫<br>作<br>測<br>驗<br>* | 4<br>志<br>願<br>序<br>「<br>即<br>志<br>願<br>順<br>位<br>」 | 5<br>經<br>濟<br>弱<br>勢 | 6<br>均<br>衡<br>學<br>習 | 7<br>服<br>務<br>學<br>習 | 8<br>生<br>活<br>教<br>育 | 9<br>競<br>賽<br>表<br>現 | 10<br>獎<br>勵<br>紀<br>錄 | 11<br>體<br>適<br>能 | 12<br>社<br>團<br>參<br>與 | 13<br>會<br>考<br>總<br>積<br>分 | 14<br>各<br>科<br>積<br>分 |
|-----------------------|----------------------------|-----------------------|----------------------------|---|-----------------------|-----------------------|-----------------------|-----------------------|-----------------------|------------------------|-------------------|------------------------|-----------------------------|------------------------|

(各科順序為國、數、英、自、社)

- ✦ 比序完仍超額時，則增額錄取



# 111年免試入學-免試入學積分序位查詢



彰化區高級中等學校 107學年度  
免試入學委員會

首頁 瀏覽資料 志願選項相關作業

問卷調查

最新公告資料

個別序位查詢服務

超額比序成績查詢

志願選項(技優)

志願選項(免試)

查詢我的志願資料

查詢我的志願資料(技優)

列印報名表

列印報名表(技優)

## 個別序位查詢服務

### 107 學年度 彰化區 學生免試入學超額比序 (未含志願序積分) 個別序位之比率及累積人數區間 查詢服務

說明：以下服務資訊

1. 因為免試入學尚未報名，故以國中模擬教育會考報名人數為計算基準。
2. 根據本區超額比序項目之分配及比序順次，計算該區學生之整體表現，由前至後排序，並以每一區間比率不低於百分之零點五且人數不少於一百人，計算其個別序位所屬區間，其比率均算至小數點第二位，第三位以下四捨五入，另就序位比率為後百分之二十以下者，得以同一比率區間呈現。
3. 僅供個人進行志願選項參考，任何個人、團體、學校或機關不得蒐集處理、公開呈現或做其他目的之使用。
4. 於選填志願時提供參考外，務必考量國中學生生涯輔導紀錄手冊及生涯發展規劃書，並參酌以往免試入學志願選項試探後，學校所給予之輔導建議，依照興趣、性向和能力，將志願序填滿，以選擇適宜的學校就近入學。

學生：測試國中 身分證字號：A123456789

個別序位之比率及累積人數區間：  
比率區間：1.13 % ~ 1.68 %  
累積人數區間：318人 ~ 474 人

# 111年免試入學-重要日程表

| 項目         | 日期             |
|------------|----------------|
| 第一次志願模擬選填  | 1月3日至1月14日     |
| 第二次志願模擬選填  | 3月28日至4月12日    |
| 積分採計截止     | 4月22日          |
| 公告實際招生名額   | 6月23日中午12時後    |
| 公告個人積分序位查詢 | 6月23日中午        |
| 線上志願選填     | 6月23日至6月27日中午止 |
| 集體報名       | 6月29日至6月30日    |
| 放榜         | 7月12日          |
| 報到         | 7月14日          |

# 111年彰化區特色招生專業群科甄選入學

| 校名   | 科別  | 特色班級    | 名額 |
|------|-----|---------|----|
| 彰師附工 | 汽車科 | 汽車工程專技班 | 18 |
|      | 建築科 | 創意建築設計班 | 18 |

| 項目   | 日期       |
|------|----------|
| 報名   | 3月14-18日 |
| 術科測驗 | 4月23-24日 |
| 放榜   | 6月15日    |
| 報到   | 6月16日    |

## ● 可跨區報名

### ● 錄取門檻：國中教育會考成績

彰工汽車：各科B以上且英數自至少二科B+以上

彰工建築：國社B以上，英數自B+以上

● 彰工汽車：書審(30%)、面試(10%)、術科(60%)

● 彰工建築：書審(30%)、面試(10%)、術科(60%)

# 111年特色招生-藝才班甄選入學

## 班 別

- 音樂班、美術班、舞蹈班、戲劇班

## 辦理方式

- 聯合辦理或單招，可跨區報名
- 以術科測驗或能力檢定為主

## 測驗內容

- 術科考試依特色課程內容，設計考科數目及加權計分

## 辦理時程

- 2月21日至3月4日術科測驗報名
- 4月9-10日術科測驗(美術、戲劇)
- 4月16-18日術科測驗(舞蹈、音樂)
- 6月10-16日分發報名
- 6月23-30日志願選填

## 錄取方式

- 以術科測驗及學生志願作為錄取依據，得參採國中教育會考作為入學門檻
- 7月12日至7月13日分發放榜及報到

# 111年特色招生-藝才班招生名額

| 彰化區學校          | 校名     | 班級  | 名額 |
|----------------|--------|-----|----|
|                | 彰化高中   | 音樂班 | 26 |
|                | 員林高中   | 美術班 | 26 |
|                | 彰化藝術高中 | 音樂班 | 25 |
|                |        | 美術班 | 25 |
|                |        | 舞蹈班 | 20 |
| 成功高中<br>(單獨招生) | 音樂班    | 26  |    |



| 術科測驗 | 班別             | 測驗項目                |
|------|----------------|---------------------|
|      | 音樂班            | 主修、副修、視唱、聽寫、樂理與基礎和聲 |
|      | 美術班            | 素描、水彩、水墨、書法         |
|      | 舞蹈班            | 芭蕾舞、現代舞、中國舞、即興創作    |
| 戲劇班  | 創意思維、口語表達、專長表演 |                     |

# 111年彰化區體育班甄選入學學校

| *學校  | 名額 | 種類                      |
|------|----|-------------------------|
| 和美實校 | 35 | 柔道、桌球、跆拳道               |
| 二林工商 | 24 | 拳擊、舉重、田徑、排球             |
| 員林農工 | 30 | 田徑、跆拳道                  |
| 崇實高工 | 35 | 田徑、跆拳道、羽球               |
| 彰化藝中 | 60 | 棒球、桌球、曲棍球、拳擊、田徑、游泳、高爾夫球 |
| 二林高中 | 30 | 拳擊、田徑、巧固球               |
| 成功高中 | 35 | 拳擊、曲棍球、田徑、籃球            |
| 田中高中 | 35 | 籃球、田徑、射箭、武術、羽球          |
| 和美高中 | 30 | 排球、田徑、武術                |

| 辦理時程 | 日期        |
|------|-----------|
| 報名   | 5月2日至5月4日 |
| 術科測驗 | 5月7日      |
| 放榜   | 5月9日      |
| 報到   | 7月14日     |

- 可跨區報名
- 採術科成績

種類、名額僅供參考，以當年簡章為主



# 111年彰化區辦理科學班甄選入學學校

## 招生名額

- 國立彰化高中(23名，男女兼收)

## 實施方式

- 報名資格依簡章規定

## 辦理時程

- 2月21日至3月4日報名
- 3月12日辦理科學能力檢定
- 4月8日報到

## 錄取方式

- 通過入班資格審查者進入科學能力檢定，篩選60名進入實驗實作。
- 依科學能力檢定(40%)與實驗實作(60%)總成績高低排序，擇優錄取23名、備取若干名。



(以當年簡章為主)

# 111運動績優生獨招

- 分為「甄審」、「甄試」及「單獨招生」
  - 甄審**：以國際運動競賽成就為報名門檻，作為分發之標準，為外加招生名額。
  - 甄試**：甄試係以運動競賽成就為報名門檻，並加考學科及部分專長須參加術科檢定，為內含之招生名額。
  - 獨招**：其招生規定由各校擬訂，報主管機關核定；除依規定報准得採外加3%名額方式辦理外，其名額為內含之招生名額。

不受就學區限制，學生得跨區報考。

| 種類 | 招生學校        | 名額       | 運動類別         |
|----|-------------|----------|--------------|
| 獨招 | 北斗家商        | 12       | 空手道、木球、田徑    |
| 獨招 | <b>彰化女中</b> | <b>6</b> | <b>羽球、排球</b> |



# 111年彰化區適性入學管道時程表

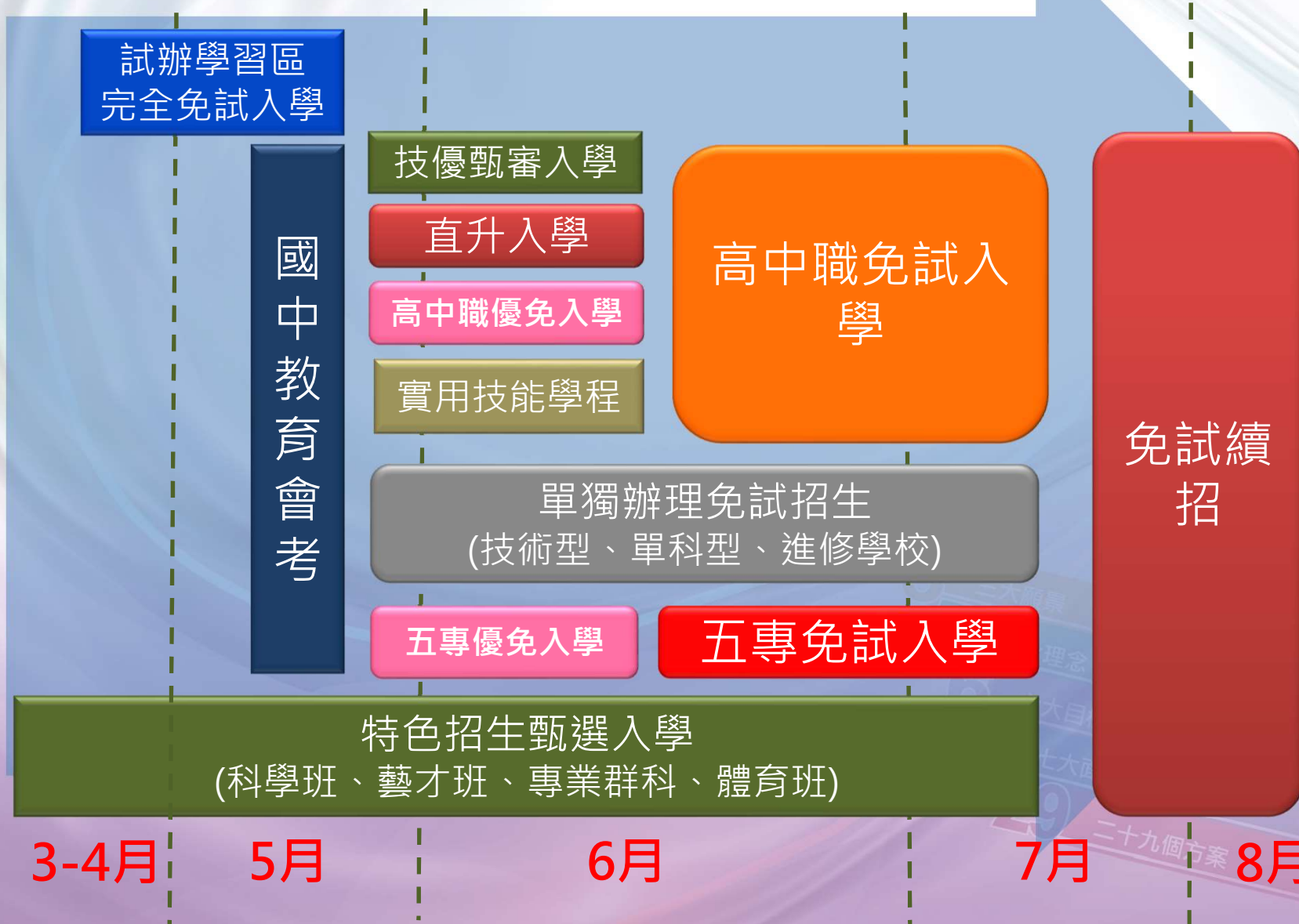



# 111學年度 五專適性入學管道

優先免試、免試入學、特色招生-甄選入學



- 3 三大願景
- 5 五大理念
- 6 六大目標
- 7 七大面向
- 29 二十九個方案

# 111年五專優先免試入學

## 實施

- 全國一區辦理(不分區)、**應屆畢業生採集體報名或個別網路報名，非應屆畢業生採個別網路報名。**
- 統一積分採計項目，包含競賽、服務學習、技藝優良、弱勢身分、均衡學習、志願序、國中教育會考等7項。
- 護理科及國立五專採計國中教育會考成績。
- 私立五專(護理科除外)由各校決定是否採計國中教育會考成績。

## 名額

- 佔五專各校科組核定招生名額50%-100%。
- 採網路選填志願，考生可不限地區、學校、科組，至多可選擇30個志願。

## 時程

- 5月23-27日報名
- 6月9-14日志願選填
- 6月16日放榜、6月21日報到

**44校**  
**超過13,000個招生名額**



# 111年五專優先免試入學-積分採計說明

| 積分採計項目        |      | 積分上限 | 積分採計項目說明   |
|---------------|------|------|--|
| 志願序<br>(1~30) |      | 26   | 每五志願為一群：第1-第5志願：26分、第6-第10志願：25分、第11-第15志願：24分、第16-第20志願：23分、第21-第25志願：22分、第25-第30志願：21分                               |
| 多元學習表現        | 競賽   | 7    | 簡章“國際、全國、區域及縣市”競賽項目：7-1分<br>採計日期：國中就學期間至111年5月14日(含)前為限  |
|               | 服務學習 | 15   | 擔任班級幹部、小老師或社團幹部任滿一學期得2分，同一學期同時擔任班級幹部、小老師或社團幹部，仍以2分採計。<br>服務學習每累計滿1小時：0.5分(適用111及112學年度)<br>採計日期：國中就學期間至111年5月14日(含)前為限 |
| 技藝優良          |      | 3    | 平均總成績：90分以上：3分、80分以上未滿90分：2.5分、70分以上未滿80分：1.5分、60分以上未滿70分：1.0分   |
| 弱勢身分          |      | 3    | 低收入戶：3分；中低收入戶、支領失業給付、特殊境遇家庭：1.5分(符合一項即可)   |
| 均衡學習          |      | 21   | 四領域學習:健體、藝文、綜合、科技：7分/領域 (五學期平均成績及格)  |
| 國中教育會考        |      | 32   | A <sup>++</sup> 、A <sup>+</sup> 、A、B <sup>++</sup> 、B <sup>+</sup> 、B、C<br>6.4分、6分、5分、4分、3分、2分、1分                      |
| 寫作測驗          |      | 1    | 6級分、5級分、4級分、3級分、2級分、1級分<br>1分、0.8分、0.6分、0.4分、0.2分、0.1分   |
| 總積分【上限】       |      | 101  | 會考科目違規每扣1點，則扣該科積分0.15分，至該科積分零分為止。  |

# 111年五專免試入學

| 項目   | 說明   |
|------|--|
| 招生名額 | <ul style="list-style-type: none"><li>• 111學年度總招生名額共<b>44</b>校，超過<b>15,000</b>名。<br/><a href="https://www.jctv.ntut.edu.tw/nenter5/">https://www.jctv.ntut.edu.tw/nenter5/</a></li></ul> |
| 實施範圍 | <ul style="list-style-type: none"><li>• 分北、中、南3個招生區。</li><li>• 不限原就讀國中地點，可向北、中、南區報名。</li><li>• <b>各區限報名1所五專學校(一區一校)</b>。</li></ul>   |
| 錄取方式 | <ul style="list-style-type: none"><li>• 依報名學校規定參加，<b>僅能擇一校現場登記分發報到</b>。</li><li>• 若報名人數少於學校科組招生名額則全額錄取</li><li>• 報名人數多於核定招生名額則依據<b>各校自訂之免試入學超額比序項目</b>進行比序，以積分高低作為分發依據。</li></ul>        |

# 111年五專免試入學成績採計說明

| 項目       | 現況概述   | 最高積分 | 積分上限 |
|----------|--|------|------|
| 1.多元學習表現 | 競賽：國中期間參與競賽，依競賽之層級給與不同的加分。<br>(國際比賽、全國性、縣市、國際發明展等)。                  | 7    | 16   |
|          | 服務學習：學校服務表現及校外服務學習。<br>(同一學期所有幹部合計1分，服務學習滿4小時計1分)(<br>僅111及112學年度適用) | 7    |      |
|          | 日常生活表現評量：功過相抵後之獎懲紀錄。   | 4    |      |
|          | 體適能：3項達門檻6分、2項達門檻4分、1項達門檻2分。   | 6    |      |
| 2.技藝優良   | 技藝班平均成績(90以上3分、80以上2分、60以上1分)  | 3    | 3    |
| 3.弱勢身分   | 協助經濟弱勢(中低收入戶)學生或特殊境遇學生之升學機會  | 2    | 2    |
| 4.均衡學習   | 4領域5學期以上皆60者6分、2領域者4分、1領域者2分。  | 6    | 6    |
| 5.適性輔導   | 「生涯發展規劃書」中家長、導師、輔導教師是否勾選五專   | 3    | 3    |
| 6.教育會考   | 每科「精熟」得3分、「基礎」得2分、「待加強」得1分。  | 15   | 15   |
| 7.其他     | 各校自訂。計分比重不得超過5分，若有加權計分時亦同。   | 5    | 5    |
| 總積分      |  |      | 50   |

# 111年五專免試入學超額比序說明

- 五專免試入學同分比序順序
  - 主項目加權積分之比序
  - 分項目積分之比序
  - 國中教育會考各科目之3等級4標示之比序
  - 國中教育會考「寫作測驗」級分之比序。



# 111年五專免試入學流程圖

公私立國民中學應屆、非應屆畢業生或具同等學力者

五專免試入學報名  
111年6月23日~7月4日

五專招生學校寄發免試入學現場登記分發通知單  
111年7月11日

考生依通知單指定地點參加現場登記分發報到  
111年7月13日



# 111年五專免試入學招生委員會學校

## 北區五專聯合免試入學招生委員會

- 技專院校招生委員會聯合會
- <https://www.jctv.ntut.edu.tw/enter5/>

## 中區五專聯合免試入學招生委員會

- 仁德醫護管理專科學校
- <http://exam.jente.edu.tw/>

## 南區五專聯合免試入學招生委員會

國立高雄餐旅大學

<https://s5.nkuht.edu.tw/>

# 111年五專特色招生甄選入學

| 招生學校         | 招生班別  | 招生名額 | 術科項目           |
|--------------|-------|------|----------------|
| 台南應用<br>科技大學 | 美術系   | 100  | 素描             |
|              | 音樂系   | 65   | 樂理、聽寫<br>視唱、主修 |
|              | 舞蹈系   | 45   | 舞蹈基本動作         |
| 東方設計<br>學院   | 美術工藝系 | 10   | 靜物素描<br>書面審查   |

1. 本招生管道之校系為**七年一貫制**之學制。
2. 本招生管道由各招生學校自行辦理**單獨招生**及**術科測驗**。

以上各項招生日程、招生方式，如有異動，請以簡章及各招生委員會公告為準。



# 簡報大綱

十二年國教理念及教育會考說明

彰化區適性入學管道介紹與說明

高中、高職及五專群科介紹與說明

志願選填統計與輔導策略





# 高中、高職及五專 學校群科簡介



- 3 三大願景
- 5 五大理念
- 6 六大目標
- 7 七大面向
- 29 二十九個方案

# 普通高中

國立彰化高中

縣立二林高中

國立彰化女中

縣立成功高中

國立員林高中

縣立田中高中

國立鹿港高中

縣立和美高中

國立和美實驗學校

私立精誠高中

縣立彰化藝術高中

私立正德高中

- 學術性向明確，有意從事學術研究與專門知能。
- 通識課程為主。
- 可繼續升讀大學及研究所。

五大理念

七大面向

29

二十九個方案

# 綜合高中

| 學校   | 學術學程  | 專門學程                             |
|------|-------|----------------------------------|
| 溪湖高中 | 自然、社會 | 商業服務、應用英語、觀光餐飲                   |
| 彰化高商 | 自然、社會 | 設計科技、會計事務、電子商務、應用英語              |
| 文興高中 | 自然、社會 | 資訊應用、商業服務、應用英語、應用日語、多媒體製作        |
| 竹山高中 | 自然、社會 | 衛生化工、應用英語                        |
| 西螺農工 | 自然、社會 | 機械技術、汽車技術、電機技術、電子技術、化工、食品加工、應用英語 |

- 高一統整試探，高二、高三適性選擇學術或專門學程。
- 自主選讀、適性輔導、生涯探索、進路寬廣。

# 技職一貫體系 (6類15群91+2科)

十二年國民基本教育群科課程綱要(108新課綱)

6類：工業類、商業類、農業類、家事類、海事水產類、藝術與設計類

15群：

機械群

動力機械群

電機與電子群

化工群

土木與建築群

商業與管理群

外語群

設計群

農業群

食品群

家政群

餐旅群

海事群

水產群

藝術群

# 技術型高中(高職)15群科歸屬表 1/2

|     | 群別     | 科別  |
|-----|--------|---|
| 工業類 | 機械群    | 機械科、鑄造科、板金科、機械木模科、配管科、模具科、機電科、製圖科、生物產業機電科、電腦機械製圖科                                   |
|     | 動力機械群  | 汽車科、重機科、飛機修護科、動力機械科、農業機械科、軌道車輛科   |
|     | 電機與電子群 | 1.電機類：電機科、控制科、冷凍空調科、電機空調科<br>2.資電類：電子科、資訊科、航空電子科、電子通信科                              |
|     | 化工群    | 化工科、紡織科、染整科、環境檢驗科   |
|     | 土木與建築群 | 土木科、建築科、消防工程科、空間測繪科   |
| 商業類 | 商業管理群  | 商業經營科、國際貿易科、會計事務科、資料處理科、不動產事務科、電子商務科、流通管理科、農產行銷科、水產經營科、航運管理科、 <u>電競經營科(107年起試辦)</u> |
|     | 外語群    | 應用英語科、應用日文科   |



# 技術型高中(高職)15群科歸屬表 2/2

|        | 群別  | 科別  |
|--------|-----|---|
| 農業類    | 農業群 | 農場經營科、園藝科、森林科、野生動物保育科、造園科、畜產保健科   |
|        | 食品群 | 食品加工科、食品科、水產食品科、烘焙科   |
| 家事類    | 家政群 | 家政科、服裝科、幼兒保育科、美容科、時尚模特兒科、流行服飾科、時尚造型科、 <u>照顧服務科(96年起試辦)</u>                |
|        | 餐旅群 | 餐飲管理科、觀光事業科   |
| 海事水產類  | 海事群 | 輪機科、航海科   |
|        | 水產群 | 水產養殖科、漁業科   |
| 藝術與設計類 | 設計群 | 美工科、家具木工科、陶瓷工程科、室內空間設計科、圖文傳播科、金屬工藝科、家具設計科、廣告設計科、多媒體設計科、室內設計科、多媒體應用科、美術工藝科 |
|        | 藝術群 | 電影電視科、多媒體動畫科、影劇科、表演藝術科、戲劇科、美術科、時尚工藝科、音樂科、國樂科、西樂科、舞蹈科、劇場藝術科                |

\*各高職實際招生科別以當學年度各校核定開設科別為準

# 111年彰化區 工業類 設科學校

機械科：彰工、秀工、員農、永工、二工、達德

鑄造科\*：彰工

機械木模科\*：彰工

機電科：彰工

製圖科：彰工、秀工、永工

生物產業機電科：員農

汽車科：鹿中、彰工、大慶、達德

飛機修護科：大慶

資訊科：彰工、崇實、永工、大慶、達德

電子科：彰工、二工

控制科：彰工

電機科：彰工、秀工、崇實、永工、二工、達德

電機空調科：崇實

冷凍空調科：崇實(夜)

化工科：崇實、永工

建築科：彰工、秀工、員農、永工、二工

# 彰化區 商業、水產、藝術與設計設科學校

商業經營科：鹿中、彰商、員家、北家、二工

國際貿易科：鹿中、彰商、員家、北家

資料處理科：彰商、北家、二工、達德

電子商務科：員農



應用英語科：彰商、員家

水產養殖科\*：鹿中

多媒體動畫科：大慶

室內空間設計科：秀工、崇實、永工、二工

家具設計科：崇實

廣告設計科：彰商、北家

# 彰化區 農業、家事類 設科學校

園藝科：員農

農場經營科\*：員農

畜產保健料\*：員農

食品加工科：員農

招生科別名額依各招生簡章為準  
底線：同時開設於進修部(夜校)  
星號：產業特殊需求類科，三年免學雜費



餐飲管理科：北家、大慶、達德

觀光事業科：達德

家政科：員家

服裝科：員家

幼兒保育科：員家、達德

美容科：北家、達德、員家(夜)

照顧服務科：北家(夜)、達德

# 111年五專免試入學招生學校

| 區   | 縣市  | 招生學校  |
|-----|-----|---|
| 北五專 | 基隆市 | 經國管理暨健康學院   |
|     | 台北市 | 國立臺北商業大學、臺北城市科技大學、台北海洋科技大學(士林校區)、康寧大學(台北校區)、馬偕醫護管理專科學校(關渡校區)、國立台北科技大學                         |
|     | 新北市 | 致理科技大學、醒吾科技大學、宏國德霖科技大學、黎明技術學院、華夏科技大學<br>台北海洋科技大學(淡水校本部)<br>耕莘健康管理專科學校(新店校區)、馬偕醫護管理專科學校(三芝校區)、 |
|     | 桃園市 | 南亞技術學院、新生醫護管理專科學校、龍華科技大學  |
|     | 新竹縣 | 敏實科技大學  |
|     | 宜蘭縣 | 蘭陽技術學院、聖母醫護管理專科學校、耕莘健康管理專科學校(宜蘭校區)  |
|     | 花蓮縣 | 慈濟科技大學  |
|     | 苗栗縣 | 仁德醫護管理專科學校  |
| 中五專 | 台中市 | 國立臺中科技大學、弘光科技大學   |
|     | 雲林縣 | 國立虎尾科技大學  |
|     | 南投縣 | 南開科技大學  |
|     | 嘉義市 | 大同技術學院、崇仁醫護管理專科學校(嘉義校區)   |
| 南五專 | 嘉義縣 | 崇仁醫護管理專科學校(大林校區)  |
|     | 台南市 | 中華醫事科技大學、國立臺南護理專科學校、敏惠醫護管理專科學校、南臺科技大學、嘉南藥理大學  |
|     | 高雄市 | 國立高雄餐旅大學、輔英科技大學、文藻外語大學、東方設計大學、<br>樹人醫護管理專科學校、育英醫護管理專科學校、<br>國立高雄科技大學、正修科技大學、高苑科技大學            |
|     | 屏東縣 | 美和科技大學、慈惠醫護管理專科學校   |
|     | 台東縣 | 國立臺東專科學校  |
|     | 澎湖縣 | 國立澎湖科技大學  |

# 高中、高職及五專升學進路

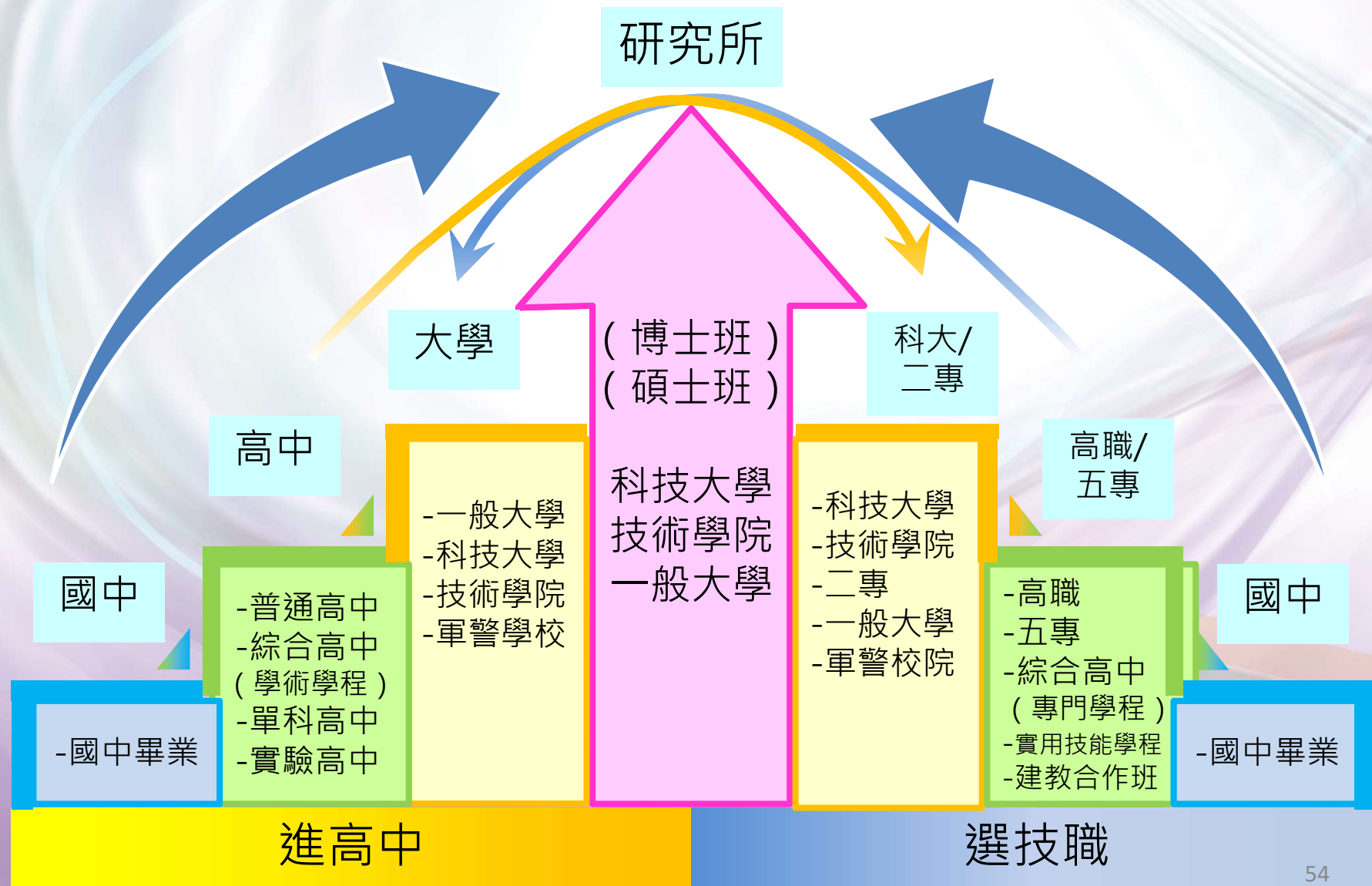



### 普通教育體系

### 技職教育體系

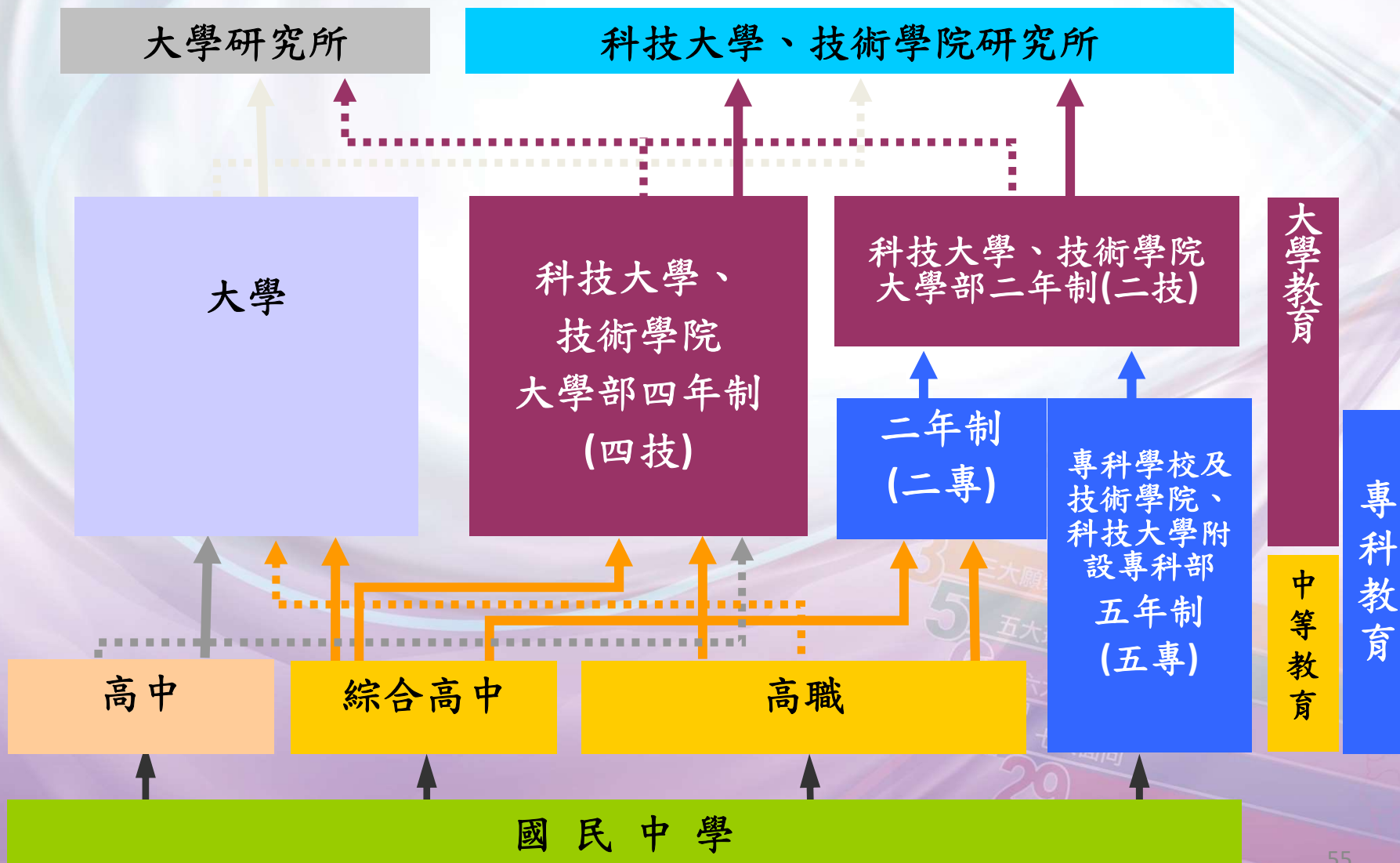

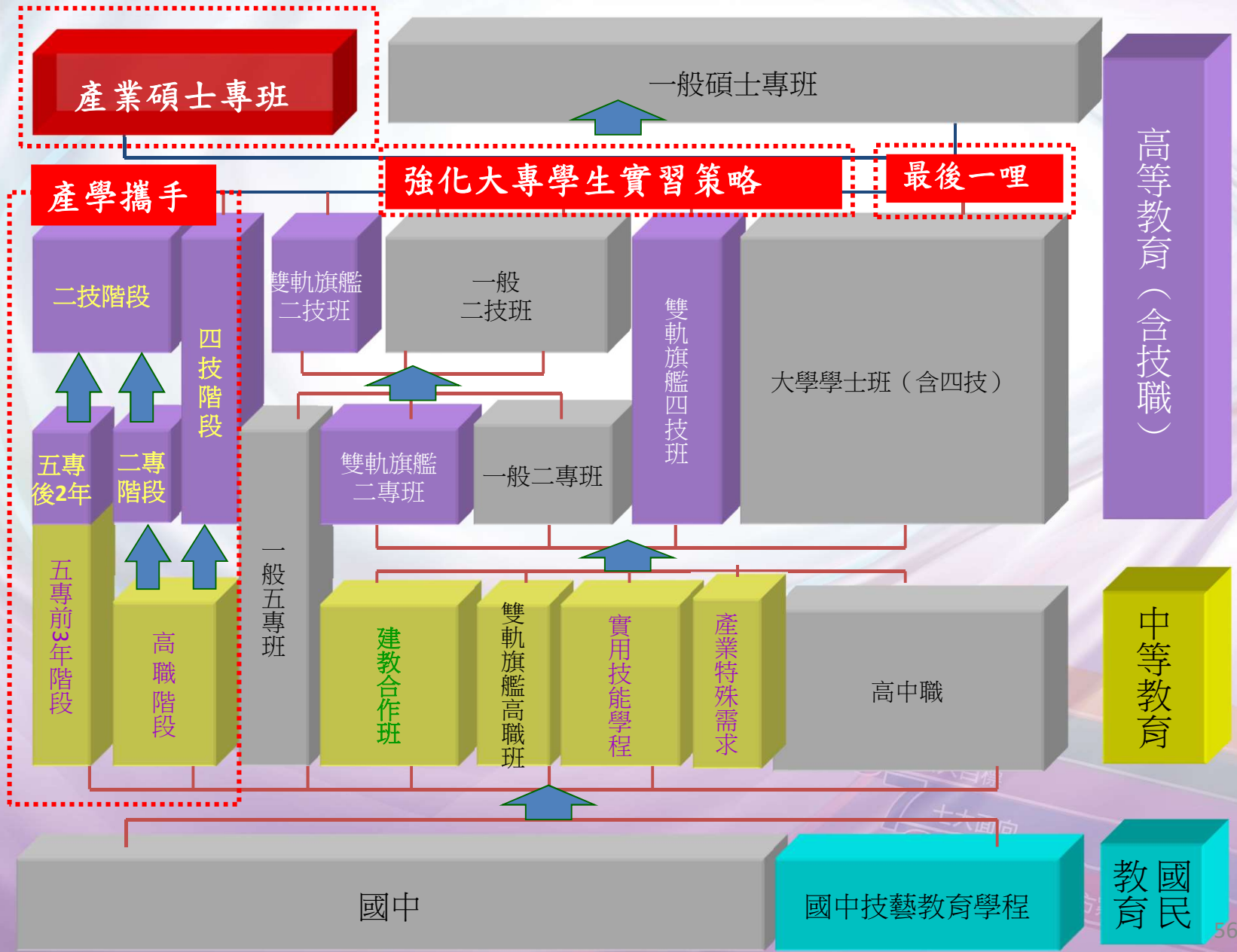





# 簡報大綱

十二年國教理念及教育會考說明

彰化區適性入學管道介紹與說明

高中、高職及五專群科介紹與說明

志願選填統計與輔導策略



# 108課綱高中職的改變

## 普高

- 降必修學分，調高選修學分
- 開設多種選修課程
- 增加校訂必修
- 每週有2-3節彈性學習時間

## 大學考招

- 繁星推薦、申請入學時程延後
- 減少採計的考科
- 學測數學將分成A、B兩考科
- 學測與分科測驗將考選擇題與非選題的混合題型
- 採計**學習歷程檔案**

## 技高(高職)

- 新增15-30學分的實習課程
- 開放多元選修課程
- 實習科目新增技能領域實習課程
- 增加彈性學習時間

## 技專院校

- 考科調整
- 各校科系權重可自由設定
- 技優甄審將對準乙級技術士證的對應性
- 管道名額比例將調整
- 甄選入學採用**學習歷程檔案**

(引自未來family5分鐘看懂新課綱)

# 108課綱高中職的改變

## 學生學習歷程檔案蒐集資料項目

### 基本資料



學生學籍資料  
(含幹部紀錄)

### 修課紀錄



修習科目學分數和學業  
成績、課程諮詢紀錄

### 課程學習成果



修習科目(具學分數)  
作業作品或書面報告

### 多元表現



彈性學習時間、團體  
活動時間及其他表現

# 生涯探索建議方向

- **學生要認識自己，將來想學什麼？想往哪裡去？**
  - 透過多元體驗，理解真實世界的職業面貌，了解自己適合的環境，體會目的感，創造學習動機。
- **教師要發現生涯特質，找到特色與優勢**
  - 了解平日感興趣的活動，歸納喜歡的原因，善用國中生涯探索管道，練習做選擇。
- **家長要當子女的伯樂，用心陪伴與回饋**
  - 運用客觀資料(學業、性向、興趣)，透過不同領域職業討論，擴展生涯視野，適性選擇學校科系。

(引自親子天下2019 七月號)

# 生涯金三角

個人特質的  
澄清與了解

- 1.興趣 (喜不喜歡做)
- 2.能力 (能不能做)
- 3.人格特質 (適不適合做)
- 4.價值觀 (願不願意做)

蒐集資料再決定，  
再收集資料再討論！  
做好生涯規劃

個人與環境  
關係的協調

- 機緣
- 家庭因素
- 社會潮流
- 家人期望
- 同儕團體
- 地緣關係
- 阻力助力

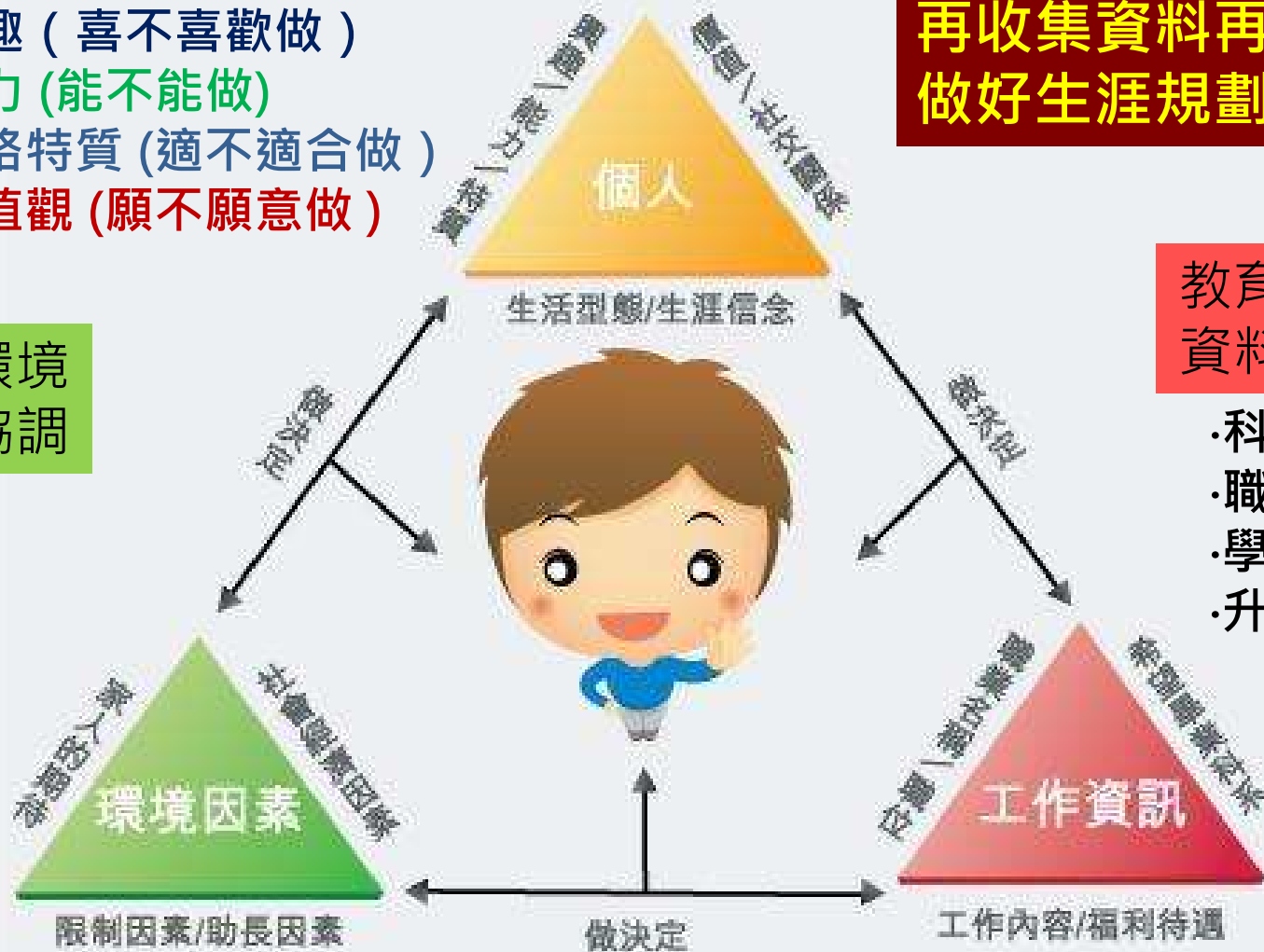

教育與職業  
資料的提供

- 科系類別
- 職業類別
- 學校類別
- 升學管道

# 110年彰化區免試入學志願選填統計

- 平均**選填**志願數**18**個
- 平均錄取志願數第**2.7**個志願序
- 錄取第一志願
- 錄取前三
- 錄取前五志願
- 總錄取率為98.4%

未錄取者請留意  
各校續招資訊



# 掌握志願選填秘訣

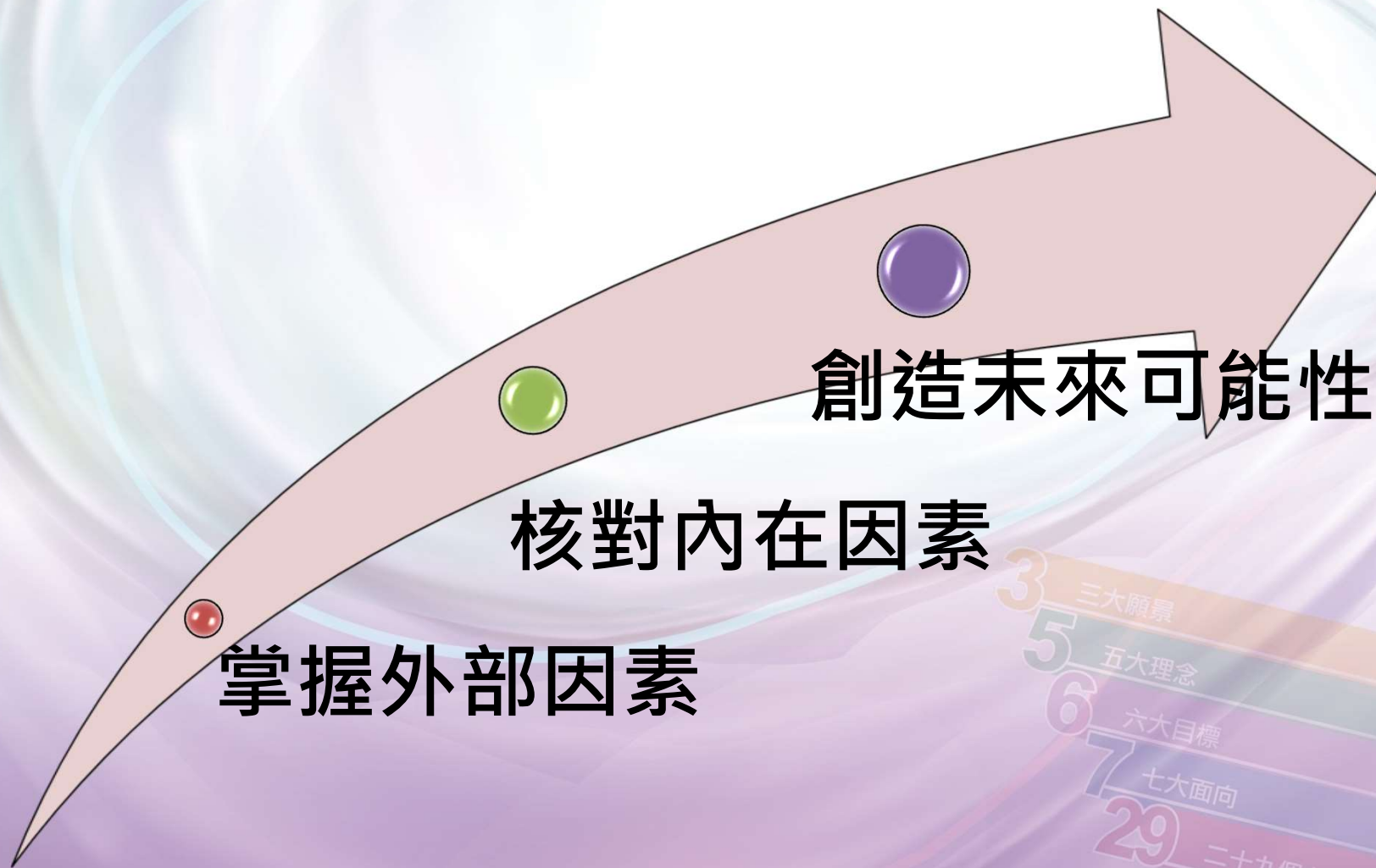

- 3 三大願景
- 5 五大理念
- 6 六大目標
- 7 七大面向
- 29 二十九個方案

# 掌握外部因素

- 積分愈高，夢想越容易實現

## 可補的

1. 服務學習(多)
2. 獎勵紀錄(多)
3. 生活教育(良)
4. 均衡學習(均)
5. 社團參與(多)

## 要專心拼的

1. 志願序
  - > 志願多填
  - > 考量因素
2. 教育會考
  - > 學科積分
  - > 寫作測驗

## 要進一步關心的

1. 競賽表現
  - > 技藝競賽
  - > 縣級競賽
2. 體適能



# 掌握外部因素-志願選填策略

- **擴充志願數**

如學生有意選填商業經營科，可再多選填商管群中其他科系或設計群及外語群中，較「不排斥」之科系選填。

- **運用「務實志願」、「理想志願」交替選填策略**

志願序積分為第1至第20個志願序45分，第21志願序後為44分，因此前20個志願序中可依學生考量，將務實及理想志願交替選填，例如：理想、務實、務實、務實、務實...等填寫方式。

- **高職同校同一職群科系連續選填視為同一志願序**

可將同校同一職群科系連續選填，以增加錄取該校機會。

# 核對內在因素- 判斷目前生涯決定狀況



# 核對內在因素-

## 學術傾向或技職傾向

| 類別/項目 | 高職、五專  | 高中  |
|-------|--|---|
| 課程特色  | <ul style="list-style-type: none"> <li>以<b>專門技術</b>為導向</li> <li>著重務實技術方面的專業實作實習課程〈如：實務專題、實習課程〉</li> </ul>          | <ul style="list-style-type: none"> <li>以學術知能為導向</li> <li>著重基礎知識學科課程〈如：國、英、數、理、地理、歷史、生物等〉</li> </ul> |
| 性 向   | <ul style="list-style-type: none"> <li><b>操作性</b>向強</li> <li>喜歡動手實際操作</li> </ul>                                   | <ul style="list-style-type: none"> <li>學術性向強</li> <li>對學術研究興趣較濃</li> </ul>                          |
| 升學進路  | <ul style="list-style-type: none"> <li>以<b>科技大學</b>、技術學院、二專為主</li> <li>一般大學為輔</li> </ul>                           | <ul style="list-style-type: none"> <li>以一般大學為主</li> <li>科技大學、技術學院、二專為輔</li> </ul>                   |
| 未來發展  | <ul style="list-style-type: none"> <li>較強的<b>實務及技術能力</b></li> <li>所學和<b>職場所需能力</b>接軌</li> <li>升學、就業管道兼具</li> </ul> | <ul style="list-style-type: none"> <li>偏具知識型工作知能</li> <li>基礎學科強、實務職能較弱</li> </ul>                   |



# 核對內在因素-

## 分析自己的志願種類

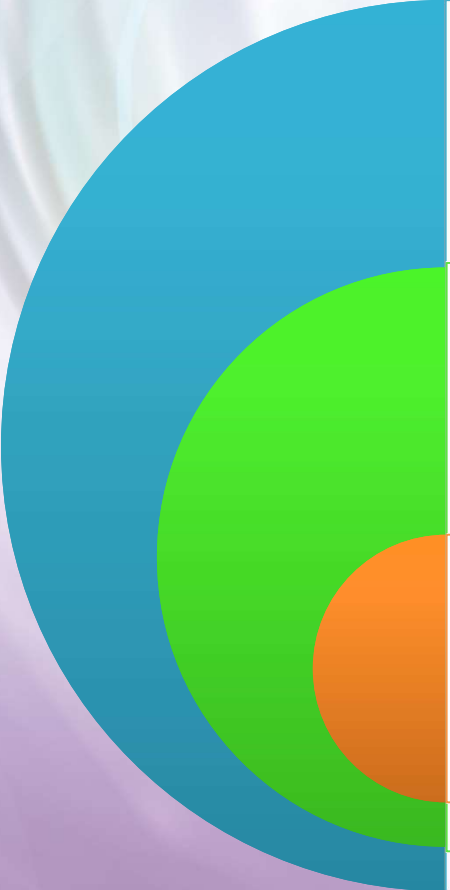

### 2-3種

- 科系關聯性高：核對自己真實能力
- 科系關聯性低：思考做決定的最重要考量

### 1種

- 想想做決定的原因（自己、環境、重要他人）
- 增加更多備案
- 真實衡量自己的能力

### 4種以上

- 科系關聯性高：順序是否要調整？
- 科系關聯性低：持續做生涯探索。

# 創造未來可能性 志願選填流程

列志願清單

考量做決定  
的因素

將志願  
排序

務實的調整  
學校/科系

評估  
真實能力



# 創造未來可能性- 企業最愛大學

| 排名 | 大學     |
|----|--------|
| 1  | 成功大學   |
| 2  | 臺灣大學   |
| 3  | 臺灣科技大學 |
| 4  | 清華大學   |
| 5  | 交通大學   |
| 6  | 政治大學   |
| 7  | 臺北科技大學 |
| 8  | 中央大學   |
| 9  | 中正大學   |
| 10 | 高雄科技大學 |

| 排名 | 大學     |
|----|--------|
| 11 | 逢甲大學   |
| 12 | 輔仁大學   |
| 13 | 淡江大學   |
| 14 | 中原大學   |
| 15 | 中山大學   |
| 16 | 中興大學   |
| 17 | 臺北大學   |
| 18 | 雲林科技大學 |
| 19 | 龍華科技大學 |
| 20 | 東吳大學   |

- 企業重視實務能力，加強產學鏈結，縮減學用落差。
- 企業求才首重「學習力」與「應變力」。

(引自110.01.28遠見網頁)

# 創造未來可能性- 各產業主要工作薪資參考

## 勞動部109年職類別薪資調查

專業人員：35.4K  
 技術員及助理專業人員：30K  
 事務支援人員：27.6K  
 機械設備操作及組裝人員：26.8K  
 服務及銷售人員：27.1K  
 基層技術工：24.8K

**專業能力愈好，起薪愈高。**

| 109年大學畢業生平均起薪             |               |               |
|---------------------------|---------------|---------------|
| 行業別                       | 全體新鮮人<br>平均起薪 | 大學畢業生<br>平均起薪 |
| 金融及保險業                    | 32,105        | 32,940        |
| 運輸及倉儲業                    | 29,140        | 30,308        |
| 醫療保健業                     | 29,071        | 30,372        |
| 不動產業                      | 29,176        | 30,218        |
| 專業、科學及技術服務業               | 29,983        | 30,127        |
| 傳播及資通訊服務業                 | 30,278        | 30,511        |
| 製造業                       | 28,547        | 29,699        |
| 批發及零售業                    | 28,517        | 29,548        |
| 教育業                       | 27,786        | 28,570        |
| 支援服務業                     | 27,404        | 28,536        |
| 住宿及餐飲業                    | 27,177        | 28,018        |
| 藝術、娛樂及休閒服務業               | 27,076        | 28,110        |
| 平均                        | 29,017        | 29,895        |
| 資料來源:勞動部108年7月職類別薪資調查統計結果 |               |               |

(引自勞動部網頁)

# 111年適性入學宣導網站

<https://adapt.k12ea.gov.tw/>

110年  
國中畢業生適性入學宣導網站

訊息公告

適性輔導

適性揚才

適性入學

學校查詢

宣導專區

相關連結

## 適性發展, 終身學習

讓孩子成為學習的主角



個方案





# 諮詢專線、網路



## 諮詢專線：

- 各校教務主任、輔導主任
- 彰化縣地方宣導團責任區講師
- 彰化縣政府教育處：04-7531874
- 教育部免付費諮詢專線(0800-012-580)



## 網路：

- 教育部十二年國教適性入學宣導網
- 彰化縣十二年國教資訊網



## 各校升學博覽會訊息



# 結語

## 戴資穎



- 羽球女子單打世界排名第一。
- 女單戰績：411勝-153負。

專注你喜歡的事，就能感受到那股強大的力量。

冠軍、排名、紀錄是一時的，我只要做好自己想做和該做的事。

沒有永遠的贏家，只有不斷努力的人，我會加油，我沒有忘記那 99% 的鼓勵。





## 附、有獎徵答

- 一、教育會考**數學科非選題**佔該科總分多少%?
- 二、彰化區**高中職優先免試入學**積分總分為幾分?
- 三、會考自然科成績**A+**可得免試入學多少積分?
- 四、免試入學超額比序**同分比序**會先比哪一個項目?
- 五、五專免試入學積分總分為幾分?
- 六、請舉出彰化區任三所有開設**綜合高中科**的學校?
- 七、請說出高職十五職群**任三個職群**?
- 八、**資料處理科**是屬於高職哪一職群?
- 九、**生涯金三角**是指哪三部分?
- 十、彰化縣**十二年國教專線電話**為何?





## 附、宣導結果評估

請就以下說明，**舉手**表示認同度：

**1.同意； 2.尚可； 3.不同意。**

- 一、我對本區免試入學方式及流程已瞭解。
- 二、我對本區免試入學超額比序項目已瞭解。
- 三、我對本區特色招生考試分發或甄選入學方式及流程已瞭解。
- 四、我瞭解國中教育會考英聽及數學非選擇題有計分。
- 五、我知道本區及本校入學方式諮詢專線及十二年國教網站(頁)。
- 六、經由這次宣導，我對十二年國教入學管道有更進一步的認識。